Oslo

Foto: DigitalMammoth&Shutterstock.com

Anna Jedynak/Shutterstock.com

Dank der boomenden Ölindustrie des Landes ist Oslo eine der reichsten Städte Europas. Dies zeigt sich unter anderem in den glasverkleideten Wolkenkratzern, seiner neuen U-Bahn und natürlich in einer ganzen Reihe trendiger Restaurants, Bars und Geschäfte. Diese schöne Stadt, die sich ständig im Wachstum befindet, liegt direkt am Oslofjord. Hier findet man sowohl ein interessantes Stadtleben als auch die Nähe zu einer wirklich einzigartigen Natur. Die vielen unterschiedlichen Stadtteile Oslos besitzen alle ihren eigenen, ganz individuellen Charme.

William Perugini/Shutterstock.com

Vladimir Mucibabic/Shutterstock.com

Top 5

Nationale Kunstgallerie
Hier ist Norwegens größte Sammlung von Skulpturen, Kunst und Zeichnungen zu besichtigen, unter anderem auch Werke des

Viking Ship Museum
Das Wikingerschiffmuseum zeigt wichtige Wikingerschiffsfunde von Gokstad, Os...

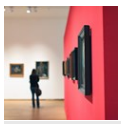

Munch Museum
Edvard Munch hat als ein Vorreiter des Expressionismus eine besondere Positi...

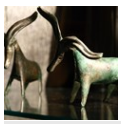

Historical Museum
Das Historische Museum zeigt eine Ausstellung über die norwegische Geschicht...

Holmenkollen Ski Museum & Turm
Ein absolutes Muss bei einem Oslobesuch. Der Ausblick von

DIE STADT

Krzysztof Zalewski/Shutterstock.com

Norwegens schöne Hauptstadt Oslo liegt an einem Fjord, der von bewaldeten Bergen umgeben ist. Aufgrund all seiner netten Parkanlagen wird Oslo auch ”Die grüne Hauptstadt” genannt. Um das 14. Jahrhundert herum beherbergte es ca. 3000 Einwohner und war die Heimstätte König Håkons V., der vor allem für seine Burg und Festungsanlage Akershus berühmt ist. 1624 wurde die Stadt durch ein großes Feuer zerstört und von Dänemarks König Kristian IV. wieder aufgebaut, der der Stadt jedoch den Namen Kristiania gab. 1925 wurde der Name dann wieder in Oslo geändert. Während des 19. Jahrhunderts erlebte Oslo grosse Veränderungen, so wie auch alle anderen großen Städte in ganz Europa. Die Industrialisierung hinterließ ihre Spuren im Stadtteil Akerselva und die Stadt wurde schnell größer.

Die zentralen Bereiche Oslos rund um den Karl Johans Gate Boulevard und den Königlichen Palast bilden das Zentrum der Stadt. Die beachtenswerten Sehenswürdigkeiten dieses Viertels sind das Parlamentsgebäude Stortinget und die Kathedrale von Oslo. Die Burg und Festungsanlage Akershus liegen zentral im Herzen der Stadt am Rande des Oslofjordes. Eine weitere Sehenwürdigkeit ist Aker Brygge, welches sich auf der anderen Seite des Wassers genau gegenüber der Festungsanlage befindet. Hier finden Sie Restaurants, Einkaufszentren, gemütliche Spazierwege und den Terminal für die Nesoddenboote. Nicht weit entfernt liegt Kvadraturen, ein historisches Viertel mit dänischen Gebäuden aus dem 17. Jahrhundert. Im trendigen Grünerløkka Viertel bei Akerselva sind die Bars und Geschäfte der gehobenen Klasse zu finden. Das in der Nachbarschaft befindliche Grønland ist bekannt für sein farbenfrohes und multikulturelles Angebot. Frogner und Majorstuen, im westlichen Oslo gelegen, sind trendige Stadtteile mit Geschäften und Restaurant, die sehr beliebt sind.

SEHEN UND ERLEBEN

Scharfsinn/Shutterstock.com

Die Norweger sind in jeder Hinsicht sehr aktive Menschen. Sie sind sportlich und freundlich, was deutlich zu spüren ist, wenn man einen Ausflug an den See Sognsvann unternimmt. Im Winter wimmelt es hier von Langläufern und im Sommer spazieren oder joggen viele die 3 km rund um den See. Frische Luft in wunderschöner Natur!

Ein anderer beliebter Ausflugsort ist Bygdøy, eine Halbinsel nicht weit entfernt vom Stadtteil Frogner. Hier liegen die meisten beliebten Museen, wie zum Beispiel das Viking Ship Museum (Wikingerschiffsmuseum), das Kon-Tiki-Museum, das HL Senteret (Holocaust Center), Sjöfartsmuseet (Seefahrtsmuseum) und

das Norska Folksmuseet (Norwegische Volksmuseum). Während des Sommers fahren viele Osloer nach Bygdøy an den Strand. Oslo hat seinem Besucher einiges zu bieten, hier finden Sie eine Auswahl anderer Sehenswürdigkeiten:

Nationale Kunstgallerie

Hier ist Norwegens größte Sammlung von Skulpturen, Kunst und Zeichnungen zu besichtigen, unter anderem auch Werke des norwegischen Malers und Grafikers Edvard Munch wie ”Der Schrei” und ”Madonna”.

Adresse: Universitetsgatan 13
Telefon: +47 21 98 20 00
Internet: www.nationalmuseum.no

Viking Ship Museum

Das Wikingerschiffmuseum zeigt wichtige Wikingerschiffsfunde von Gokstad, Oseberg und Tunesamt sowie andere Fundstücke aus Wikingergräbern rund um den Oslofjord. Ausserdem kann man zwei der weltweit am besten bewahrten Wikingerschiffe sehen, im 9. Jahrhundert gebaut. Ebenfalls zu besichtigen sind kleinere Boote, Schlitten, Wagen mit einzigartigen Ornamenten sowie Gerätschaften, Werk- und Zaumzeug, Textilien und Haushaltsgegenstände.

Foto: David Jones/Flickr.com (image cropped)
Adresse: Huk Aveny 35
Telefon: +47 2213 5280
Internet: www.ukm.uio.no
Mehr Infos: info@ukm.uio.no

Munch Museum

Edvard Munch hat als ein Vorreiter des Expressionismus eine besondere Position in der Kunstgeschichte. In der einzigartigen Sammlung des Munch Museums befinden sich mehr als 1100 Gemälde. Dies macht das Munch Museum zu einem einzigartigen Ausgangspunkt für die Erforschung von Munchs Meisterwerken. Grosse Werke sind im Munch Museum immer zu sehen.

Das Munch Museum liegt direkt an Oslos sehenswertem botanischen Park und hat under anderem ein attraktives Café sowie einen spannenden Museumsshop. Freier Eintritt mit Oslo Pass.

Foto: Ysbrand Cosijn/Shutterstock.com
Adresse: Tøyengata 53, Oslo
Telefon: +47 23 49 35 00
Internet: www.munchmuseet.no
Email: info.munch@munchmuseet.no

Historical Museum

Das Historische Museum zeigt eine Ausstellung über die norwegische Geschichte von Eiszeit bis Christentum mit Schwerpunkt auf der Wikingerzeit und der mittelalterlichen Sammlung. Ebenso sind ein Währungskabinett, ethnografische Ausstellungen und "Das antike Ägypten" zu besichtigen.
Hier finden Sie auch den berühmtem ”Ötzi” aus den Alpen. Er wurde vor ca. 5300 Jahren getötet und vor 20 Jahren gefunden, die älteste Mumie, die jemals gefunden wurde.

Foto: mararie/Flickr.com (image cropped)

Adresse: Frederiks gate 2
Telefon: +47 22 85 99 12
Internet: www.khm.uio.no/historisk_museum

Holmenkollen Ski Museum & Turm

Ein absolutes Muss bei einem Oslobesuch. Der Ausblick von der Sprungschanze auf die Stadt und den Fjord ist einfach fantastisch und das Skimuseum zeigt die Geschichte des Skifahrens über 4000 Jahre.

Foto: Marcel Alsemgeest/Shutterstock.com
Adresse: Kongeveien 5
Telefon: +47 22 92 32 64
Internet: www.holmenkollen.com

DogA

DogA, das norwegische Zentrum für Design und Architektur, wurde von Norsk Form und dem norwegischen Designausschuss 2005 als ein Treffpunkt für Design, Architektur und ähnliches gegründet. DogA befindet sich in einer umgebauten Kraftstation am Akersfluss und organisiert Ausstellungen, Konferenzen und Seminare. Hier finden Sie ausserdem einen Designshop sowie ein Café.

Foto: Jean-Pierre Dalbéra/Wikimedia Commons (image cropped)
Adresse: Hausmanns gate 16
Telefon: +47 23 29 28 70
Internet: www.doga.no

Kon-Tiki Museum

Thor Heyerdahl erlangte für seine Expeditionen mit der Kon-Tiki und der Ra internationalen Ruhm. Hier können Sie diese Flöße aus Balsaholz und Papyrus besichtigen sowie mehr über Heyerdahls Reisen erfahren.

Foto: The Kon-Tiki Museum/WikimediaCommons.com (image cropped)
Adresse: Bygdøynesveien 36
Telefon: +47 23 08 67 67
Internet: www.kon-tiki.no

Das Nationalmuseum – Architektur

Die Kombination von klassischer und moderner Architektur der beiden berühmten Architekten Fehn und Grosch macht allein schon das Museumsgebäude zu einem Touristenziel. Wechselnde Ausstellungen.

Foto: Dalbéra Annie/Wikimedia Commons (image cropped)
Adresse: Bankplassen 3
Internet: www.nasjonalmuseet.no
Mehr Infos: Freier Eintritt an Sonntagen

Norwegische Seefahrtsmuseum

Das Norwegische Seefahrtsmuseum zeigt die Küsten- und Seefahrtsnation Norwegen mit Dauerausstellungen über Küstenkultur und Seefahrtsgeschichte.

Foto: sirtravelalot/Shutterstock.com
Adresse: Bygdøynesveien 37
Telefon: +47 24 11 41 50
Internet: www.marmuseum.no

Mehr Infos: fellespost@marmuseum.no

ESSEN

LMspencer/Shutterstock.com

Das heutige Oslo ist eine moderne Hauptstadt mit den verschiedensten Richtungen der internationalen Küche, Fastfood Ketten, Gourmetrestaurants und althergebrachten Lokalen wie z.B. Theatercafés. Stellen Sie sich auf hohe Preise ein, die Ölvorkommen haben Oslo zu einer der teuersten Städte der Welt gemacht.

Brasserie Sanguine

Das Opernhaus besitzt ca. 1 100 Zimmer, mitten im Foyer liegt die Brasserie Sanguine. Da das gesamte Opernhaus aussen mit weissem Marmor versehen ist, empfehlen wir Sonnenbrillen für den Besucher, der im Aussenbereich Platz nimmt. Hierher können Sie auch während des Tages kommen, um einen Kaffee in der Sonne zu trinken oder warum kombinieren Sie nicht ein ausgezeichnetes Abendessen mit einem Besuch der Oper?

Foto: Mostovyi Sergii Igorevich/Shutterstock.com
Adresse: Kirsten Flagstad pl.1

Ekebergsrestaurant

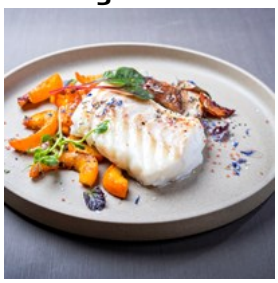

Das Erste, was dem Besucher die Sprache verschlägt, ist die einzigartige Aussicht über den Oslofjord, über die Inseln und die Stadt. Dieses Restaurant exististiert seit 1916, das ihm typische Aussehen erhielt es allerdings erst 1929 nach einem Designwettbewerb. Im Ekeberg finden Sie mehrere Restaurants, eine Bar/ Lounge, Aussenterasse sowie ein etwas schickeres Restaurant in der 2. Etage.

Foto: hiphoto/Shutterstock.com
Adresse: Kongsveien 15

Theatercaféen

Ein Kaffeehaus im alten Wiener Stil, in dem man auch häufig Persönlichkeiten aus der Politik, Banker, Schriftsteller und die Schauspielerelite des Nationaltheaters auf der gegenüberliegenden Straßenseite antreffen kann. Das in den letzten Jahren etwas geänderte Menü kann sich heutzutage durchaus mit dem Flair und der Eleganz der kontinentalen Gourmetküche messen.

Foto: Mateusz Gzik/Shutterstock.com
Adresse: Stortingsgaten 24

Alex Sushi

Sushi ist äusserst beliebt in Oslo, daher ist es gar nicht so einfach, sich einen Namen zu machen als bestes Sushirestaurant. Die moderne Inneneinrichtung sowie die

ausgezeichnete Speisenqualität und ein vorzüglicher Service haben das Alex Sushi zum beliebtesten Sushirestaurant Oslos gemacht.

Foto: prapass/Shutterstock.com
Adresse: Cort Adelers Gate 2

D/S Louise

Das Restaurant D/S Louise liegt in denselben Räumlichkeiten, die in den 20er Jahren von der Akers Mechanischen Werkstatt benutzt wurden. Die Einrichtung bedient sich vieler einzigartiger und spezieller Antiqitäten aus Oslos Seefahrtsgeschichte. Von hier aus hat man eine gute Sicht über den wunderschönen Oslofjord sowie die Akershus Festung. Im Sommer ist der Aussenbereich geöffnet mit zusätzlicher Unterhaltung durch das Treiben auf der Aker Brygge.

Foto: hiphoto/Shutterstock.com
Adresse: Stranden 3, Aker Brygge

The Great India

The Great India liegt im zentralen Oslo, gegenüber der Nationalgallerie. Farbenfrohe Dekorationen und Stoffe lassen Sie direkt eintauchen in die Herrlichkeiten Indiens und das Essen zeigt Ihnen die gesamte geschmackliche Vielfalt des Landes.

Foto: Mukesh Kumar/Shutterstock.com
Adresse: Kristian Augustgt. 14

Delicatessen

Das Delicatessen ist ein Tapasrestaurant, dessen Name auf einem französchen Film erhielt, in dem ein Vermieter seinen Mietern Menschenfleisch serviert. Auch wenn der Ursprung des Namens ziemlich bizzar ist, so zeigt sich das Restaurant dennoch einladend.

Foto: Takin' Shotz/Shutterstock.com
Adresse: Søndregate 8, Grünerløkka

Trattoria Popolare

Die Trattoria Popolare ist ein italienisches Restaurant, in einer alten Brauerei gelegen. Mittag- und Abendessen an jedem Tag der Woche. Beispiele des à la carte- Menüs sind Antipasti, Ravioli und Panini.

Foto: Piyato/Shutterstock.com
Adresse: Trondheimsveien 2

Hanami

Das Hanami serviert japanisches Fusionfood in bezaubernder Umgebung, inspiriert von der Natur mit einem modernen Touch. Seine ausgezeichnete Lage direkt am schönen Tjuvholmen ist nur ein weiterer Grund, hier ein Abendessen einnehmen zu wollen.

Foto: Wuttisit Somtui/Shutterstock.com
Adresse: Tjuvholmen

Night Hawk Diner

Das Night Hawk Diner liegt im beliebten Viertel Grünerløkka. Hier können Sie ein Stück USA erleben mit all seinen amerikanischen Favouriten auf der Speisekarte wie Barbecue, Milchshakes oder Pancakes deluxe.

Foto: iolab/Shutterctock.com
Adresse: Seilduksgata 15, Grünerløkka

CAFES

Jacob Lund/Shutterstock.com

Café Sør

Das Café Sør (Café Süd) ist tagsüber ein Café, in dem Kaffee, Tee und ein leichteres Mittagessen auf der Speisekarte zu finden sind. Hier ist immer etwas los, ist es doch beliebt bei sowohl Norwegern als auch Schweden. Am Abend verwandelt sich das Café in den Club South, mit täglich neuen Dj´s.

Foto: Kjetil Ree/Wikimedia Commons (image cropped)
Adresse: Torggata 11

Pascal

Selbst für den früheren US Präsidenten Clinton waren die Patisserien des Pascal so verlockend, dass er sich kaum davon losreißen konnte. Die Patisseriekette Pascal Dupuy feierte 2005 ihr 10jähriges Bestehen. Ihre Kuchen, Feingebäck und Petit Fours entsprechen höchstem internationalen Niveau.

Foto: Anne-Sophie/Flickr.com (image cropped)
Adresse: Henrik Ibsens gate 36

Café Skansen

Das Café Skansen bietet mit seiner perfekten Lage direkt am Christiana Platz eine fantastische Aussicht über Rådhusplassen und bietet Sonnenlage pur bis spät am Abend. Die Speisekarte ist traditionell, im Angebot findet sich sowohl Kaffee als auch Krabben und Muscheln, sollte Ihnen der Sinn nach einer ordentlichen Mahlzeit stehen.

Foto: Magdanatka/Shutterstock.com
Adresse: Rådhusgt. 32

Asylet

Das Asylet hat eine einfach herrliche Atmosphäre mit seinem offenen Kamin, an dem man im Winter seine verfrorenen Körperteile wärmen kann sowie einen entspannenden Hinterhof, der zur Sommerzeit zum Sonnen einlädt. Grønland ist ein multikulturelles Viertel in der Nähe des Hauptbahnhofs gelegen.

Foto: Alan Ang Hock Siang/Shutterstock.com
Adresse: Grønland 28

Hjemme Hos Svigers

Das café Hjemme Hos Svigers liegt auf der schönen Halbinsel Bygdøy in einem alten Postamt, doch ist es nicht nur Café, sondern bietet dem Besucher auch Antiquitäten, kleinere Einrichtungsgegenstände und Geschenke.

Foto: Brent Hofacker/Shutterstock.com
Adresse: Fredriksborgveien 16, Oslo
Telefon: +47 22 55 62 26
Internet: www.cafehjemmehossvigers.no
Email: cafehjemmehossvigers@gmail.com

BARS UND NACHTLEBEN

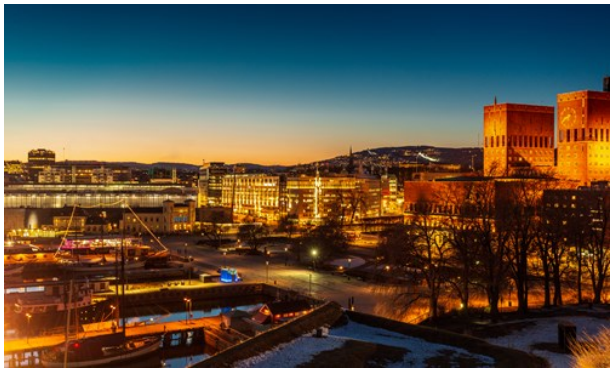

basiczto/Shutterstock.com

Oslo bietet dem Ausgehfreudigen eine grosse Asuwahl an Bars und gemütlichen Lokalen.

Blå

Das Blå ist bekannt für seine grosse Aussenterasse und für eine Vielzahl unvergesslicher Konzerte mit einer Bandbreite von Hip Hop über elektronischen House und Jazz.

Foto: Melinda Nagy/Shutterstock.com
Adresse: Brenneriveien 9c

Aku Aku

In der Aku Aku Tiki Bar weiss man genau, wie man Ihren Mai Tai mixen muss, damit Sie sich direkt in den Urlaub auf eine polynesische Paradiesinsel versetzt fühlen. Her mit dem Hulahula-Rock und schon starten Sie in Ihren exotischen Abend.

Foto: Shyripa Alexandr/Shutterstock.com
Adresse: Thorvald Meyers gate 32

Sosialen

Das Sosialen zeigt sich vor allem im Sommer von seiner besten Seite, da Dj´s im Hinterhof so richtig einheizen. Viele Leute bezeichnen diesen Ort als ihren Lieblingsausgehplatz, nicht zuletzt aufgrund des ungemein freundlichen Personals.

Foto: Skreidzeleu/Shutterstock.com
Adresse: Møllergata 13

Dubliner Irish Folk Pub

Die ist ein Ort voller Leben, an dem Sie jeden Montagabend irischen Tanzunterricht erleben können, gefolgt von irländischen Musiksessions am Dienstag. Mittwoch- und Samstagabend meist Live-Musik.

Foto: Kirill Z/Shutterstock.com
Adresse: Rådhusgt.28

Justisen

Das Justisen erhält seinen Charme teilweise auch durch die Tatsache, dass es sich in einem denkmalgeschützten Gebäude aus dem 19. Jahrhundert befindet. Ein wunderbarer Platz, um sich mit guten Freunden ein Glas Bier (oder auch ein paar mehr) zu genehmigen. Während des Wochenendes kann die Verständlichkeit jedoch etwas erschwert sein, da es meist sehr voll wird.

Foto: Tsuguliev/Shutterstock.com
Adresse: Møllergata 15

SHOPPING

Daniel_Dash/Shutterstock.com

Oslo hat einfach alles! Shoppingcenter, Kaufhäuser, einzigartige Boutiquen, Einkaufsmeilen mit Hunderten von kleinen Geschäften, charmante Antiquitätenläden, internationale Marken sowie Trödelmärkte und lokale Handwerksgeschäfte.

Im Viertel rund um die Hauptstrasse Karl Johans gate liegt die Fussgängerzone mit den bekannten Ketten wie H&M, Benetton und Vero Moda. Grössere Shoppingcenter in der Umgebung sind Oslo City, Byporten, Glassmagasinet, Steen & Strøm, Paléet und Aker Brygge.

Sonntagsmarkt an der Blå

Jeden Sonntag zwischen 12 bis 17 Uhr ist dies ein netter Ort zum Stöbern und Streunern, um das breite Angebot an Designern und Kunsthandwerkern zu erforschen, sowohl draussen als auch drinnen. Auf dem Markt finden Sie ausserdem einige Secondhand-Verkäufer, bei denen Sie Kleidung und Schuhe zu wirklichen Schnäppchenpreisen erstehen können.

Foto: Helge Høifødt/Wikimedia Commons.com (image cropped)
Adresse: Brenneriveien 9

Paleet

Das Paleet liegt auf der Hauptstrasse Karl Johan und ist ein elegantes Kaufhaus mit mehr als 30 eleganten Boutiquen, die meisten davon Designboutiquen. Oslos grösste Buchhandlung Tanum befindet sich ebenso wie mehrere interessante Kunstsammlungen mitten im Paleet.

Foto: nd3000/Shutterstock.com
Adresse: Karl Johan

Flohmarkt

Norwegens Antwort auf Camden Market in London. Dieser multikulturelle Flohmarkt hat sowohl Waschmaschinen als auch Schmuck und Bekleidung im seinem Angebot. Jeden Samstag wimmelt es hier bei Wind und Wetter nur so von Käufern und Verkäufern. Hier

finden Sie einfach alles!

Foto: Rishiken/Shutterstock.com
Adresse: Olafiagangen, Grønland

Eger Karl Johan

Das Eger Karl Johan ist ein trendiges Modehaus, in dem Sie die exklusivsten Marken überhaupt finden können. Hier präsentieren sich mehr als 125 verschiedene Mode- und Beautymarken.

Foto: Syda Productions/Shutterstock.com
Adresse: Karl Johan

Byporten

Das Byporten ist ein Einkaufszentrum mit mehr als 70 Geschäften und mehreren Restaurants und Cafés, mitten im zentralen Oslo gelegen.

Foto: Creative Lab/Shutterstock.com
Adresse: Jernbanetorget 6

Aker Brygge

Das Aker Brygge liegt traumhaft schön direkt am Oslofjord und bietet neben den 65 Geschäften des Einkaufszentrums eine grosse Portion Unterhaltung entlang der belebten Strasse. In der Umgebung erwarten Sie eine Menge an Restaurants und Cafés.

Foto: Grisha Bruev/Shutterstock.com
Adresse: Aker Brygge

Arkaden

Das Arkaden bietet dem vor allem jüngeren Kunden eine Vielzahl Spezialgeschäfte wie Body Map, Gossip, Belle Shoes und Neo Tokyo.

Foto: Syda Productions/Shutterstock.com
Adresse: Karl Johan

NÜTZLICHE INFORMATIONEN

Beas777/Shutterstock.com

Flughafen

Oslos Hauptflughafen Gardermoen (www.osl.no) liegt ca. 50 km nördlich der norwegischen Hauptstadt.
Flughafenbusse (www.flybussen.no) und Hochgeschwindigkeitszüge verkehren laufend bis ins Zentrum von Oslo. Die einfache Fahrt kostet mit dem Bus 105 NOK und 130 NOK mit dem Zug.
Bitte beachten Sie, dass in der Zeit von 26. Juni bis 08. August keine Züge durch Oslo fahren. Dies gilt sowohl für NSB regionale als auch örtliche Züge.

Billigflieger landen auf dem Flughafen Torp in Sandefjord, ca. 120 km südwestlich von Oslo gelegen. Eine Busreise mit dem Torp-Ekspressen (www.torpekspressen.no) zum Busbahnhof Oslo kostet 130 NOK. NSB hat einen neuen Bahnhof, den Sandefjord Lufthavn Torp, der zwischen Stokke und Sandefjord liegt. Zwischen Flufplatz und Bahnhof verkehren Busse.

Der Moss Flygplats Rygge (Moss Flugplatz Rygge) liegt ungefähr 66 km südöstlich von Oslo. Sie erreichen ihn mit NSB Zug (Rygge Bahnhof), Bus (www.rygge-ekspressen.no) oder mit dem Auto.

Foto: Juan Garces

Öffentliche Verkehrsmittel

Es gibt viele Möglichkeiten in Oslo voranzukommen, u.a. Busse, U-Bahn, Straßenbahnen und Fähren. Eine einstündige Fahrkarte kann an einem Kartenautomat gezogen oder in einem 7 Eleven Geschäft für ca. 27 NOK gekauft werden. Fahrkarten, die erst an Bord gelöst werden, kosten 40 NOK.

Foto: Pierre-Luc Auclair
Internet: www.trafikanten.no

Taxis

Nehmen Sie ein Taxi an einem der vielen Osloer Taxistände oder buchen Sie ein Taxi im Vorhinein per Telefon. Taxis nehmen keine Passagiere auf der Straße auf. Der Grundpreis ab Taxistand liegt bei 26 NOK, buchen Sie telefonisch, so zahlen Sie etwas mehr.

Oslo Taxi
Telefon: 023 23

Norgestaxi
Telefon: 080 00

Taxi2
Telefon: 022 02

Foto: ArrivalGuides

Postämter

Abgesehen von den herkömmlichen Postämtern bieten auch viele Lebensmittelgeschäfte Postdienste an. Briefmarken erhalten Sie ausserdem auch bei den meisten Zeitungshändlern und in Tabakgeschäften.

Foto: Andy Fuchs

Apotheke

Die Vitusapotheke auf dem Jernbanetorget ist rund um die Uhr geöffnet.

Foto: Gemma Garner
Adresse: Jernbanetorget 4b
Telefon: +47 23 35 81 00

Telefonvorwahlen

Ländervorwahl: +47
Ortvorwahl: 022, 023 oder 024 für Oslo

Foto: Jardson Almeida

Stromversorgung

230 V, 50 Hz

Foto: Stirling Tschan

Einwohner
Ca. 600 000

Währung
1 NOK = 100 øre

Öffnungszeiten
Montag – Freitag 10:00 – 18:00, Samstags 10:00 – 16:00. Kaufhäuser sind geöffnet Montag – Freitag 10:00 – 20:00, Samstag 9:00 – 18:00.

Internet
www.visitnorway.no
www.visitoslo.com

Zeitungen
VG (Verdens Gang)
Aftenposten
Dagbladet
Natt & Dag

Notfallnummern
Polizei: 112
Feuerwehr: 110
Ambulanz: 113

Touristeninformation
Touristeninformation/Rådhuset
Adresse: Fridtjof Nansens Plass 5
Eingang über die Roald Amundsens gate
Tel. +47 24 14 77 00
www.visitoslo.com

A
B
C
D
1
2
3
4
168
Bogstadv
Holmboes gt
Sporveisgata
Underhaugsveien
Josefines gate
Prof. Dahls gate
Bislett idrettspl.
Sofies gate
Bennechs gate
Colletts gate
Henrichsens gt
Krafts gate
Frydenlundgata
Schwensens gate
Bislettgata
Sofies plass
Knud Knudsens plass
Waldemar Thranes gate
Bergstien
Bjerregaards gate
Fr. Qvams gate
Akersbakken
Telthusbakken
Maridalsveien
Steenstrups gt
Markveien
Helgesens gate
Grüners gate
Olaf Ryes plass
Toftes gate
Fossveien
Markveien
Thorvald Meyers gate
Ellert Sundts gate
Holtegata
Josefines gate
Uranienborgveien
Camilla Colletts vei
Oscars gate
Nordahl Rolfsens plass
Hegdehaugsv
Parkveien
Pilestredet
Dalsbergstien
Sofies gt
Stensberggata
Welhavens gate
Holbergs gate
Sven Bruns gt
Holbergs pl.
Wergelandsv
Frimanns gt
Wessels gate
Langes gate
Ullevålsveien
Akersveien
Damstredet
Rosteds gate
Brenneriveien
Møllerveien
Korsgata
Akerselva
Nordahl
Bruns gate
Slottsparken
GROTTEN
St. Olavs gt
St. Olavs plass
Thor Olsens gt
Fredensborgveien
Møllergata
Mariboes gate
Hausmannsgate
Ankertorget
Skovveien
Inkognitogata
Parkveien
Det Kgl.Slott
Nordraaks plass
Halfdan Kjærulfs pl.
Munchs gate
Colbjørnsens gt
Dronning-parken
Frederiks gt
Hist. mus.
Kristian Augusts gate
Nasjonal-galleriet
Trefoldigh.-kirken
Hammers-borg torg
Bernt Ankers gate
Osterhaus' gate
Calmeyers gt
Arb.-samfun. pl.
Henrik Ibsens gate
Storgata
Christian Krohgs gate
Drammensveien
Johanne Dybwads pl.
Oslo universitet
Kristian IV's gt
Sehesteds pl.
C. Hambros pl.
Tings-huset
A.Garborgs pl.
J.Nygaardsvolds pl.
E.Gerhardsens pl.
Hospitalsgata
Youngs-torget
Youngs gate
Lapse-torvet
Nasjonal-biblioteket
Løkkeveien
Arbins gate
Kronprinsens gt
Victoria terr.
7. juni plassen
Johan Svendsens pl.
National-theatret
R Amundsens gate
Eidsvolls plass
Karl Johans gate
Prof. Achehougs plass
Akersgata
Grubbegata
Møllergata
Pløens gate
Torggata
Grensen
Lilletorget
4
Hansteens gate
Cort Adelers gate
Huitfeldts gate
Ruseløkkveien
Munkedams-veien
Dronn. Mauds gt
Klingenb.gt
Olav Vs gate
Konsert-huset
Fridtjof Nansens pl.
Stortingsgata
Stortinget
Eger-torget
Stortorget
Kirkeristen
Oslo domkirke
Nygata
Steners-gata
Lybekker-gata
Sonja Henies plass
Biskop Gunnerus' gt
Europarådets plass
Kronpr. Märthas pl.
Norges inf.senter
Oslo rådhus
Tordenskiolds gt
Rosenkrantz'
Øvre Vollg
Nedre Vollgate
Akersgata
Øvre Slottsgate
Nedre Slottsgate
Prinsens gate
Karl Johans gate
Jernbane-torget
Oslo sentral-stasion
Dokkveien
Brynjulf Bulls pl.
Rådhus-plassen
Rolf Strangers pl.
Rådhusgata
Christiania torv
Kongens gate
Tollbugata
Kirke-gata
Dronningens gate
Skippergata
Fred Olsens gate
Strandgata
Christan Frederiks plass
Nylandsveien
Filipstad brygge
Aker brygge
Brygge-torget
Koøyet
Tingvallakaia
Festningstunnelen
Akershusstranda
Rådhusgata
Bank-plassen
Havnegata
Pipervika
Myntgata
Grev Wedels plass
Akershus slott og festning
Kongens gate
Festnings-plassen
Akershusstranda
Bjørvika
Bispevika
E18
0
250 m

7. juni plassen	B2	Frimanns gate	C1	Munkedamsveien	A3 B2 B3
Akersbakken	C1	Frydenlundgata	B1	Myntgata	C3
Akersgata	B3 C2 C3	Grensen	C2 C3	Møllergata	C2 D2
Akershusstranda	B3 C4	Grev Wedels plass	C3	Møllerveien	D1
Akersveien	C1	Grubbegata	C2	Nedre Slottsgate	C3
Ankertorget	D2	Grüners gate	D1	Nedre Vollgate	B3
Arbeidersamfunnets plass	D2	Halfdan Kjærulfs plass	B2	Nordahl Bruns gate	B2 C2
Arbins gate	A2	Hammersborg torg	C2	Nordahl Rolfsens plass	A1
Arne Garborgs plass	C2	Hansteens gate	A3	Nordraaks plass	B2
Bankplassen	C3	Hausmannsgate	D2	Nygata	C3 D3
Benneches gate	B1	Havnegata	D3	Nylandsveien	D3
Bergstien	C1	Hegdehaugsveien	A1	Olaf Ryes plass	D1
Bernt Ankers gate	C2 D2	Helgesens gate	D1	Olav Vs gate	B2 B3
Biskop Gunnerus’ gate	C3 D3	Henrichsens gate	B1	Oscars gate	A1 A2
Bislettgata	B1	Henrik Ibsens gate	C2 D2	Osterhaus’gate	D2
Bjerregaards gate	C1	Holbergs gate	B1 B2	Parkveien	A2 B1
Bogstadveien	A1	Holbergs plass	B2	Pilestredet	B1 B2
Brenneriveien	D1 D2	Holmboes gate	A1	Pløens gate	C2
Bryggetorget	A3	Holtegata	A1	Prinsens gate	C3
Brynjulf Bulls plass	B3	Hospitalsgata	C2	Professor Achehougs plass	C2
C. Hambros plass	C2	Huitfeldts gate	A3	Professor Dahls gate	A1
Calmeyers gate	D2	Inkognitogata	A2	Roald Amundsens gate	B2 B3
Camilla Colletts vei	A1 A2	Jernbanetorget	C3 D3	Rolf Strangers plass	B3
Christan Frederiks plass	C3 D3	Johan Nygaardsvolds plass	C2	Rosenkrantz’ gate	B2 B3 C2
Christian Krohgs gate	D2	Johan Svendsens plass	B2	Rosteds gate	C2 D2
Christiania torv	B3 C3	Johanne Dybwads plass	B2	Ruseløkkveien	A3
Colbjørnsens gate	A2	Josefines gate	A1 B1	Rådhusgata	B3 C3
Colletts gate	B1	Karl Johans gate	B2 C3	Rådhusplassen	B3
Cort Adelers gate	A2 A3	Kirkegata	C3	Schwensens gate	B1
Dalsbergstien	B1	Kirkeristen	C3	Sehesteds plass	B2 C2
Damstredet	C1	Klingenberggata	B2 B3	Skippergata	C3
Dokkveien	A3	Knud Knudsens plass	C1	Skovveien	A2
Drammensveien	A2	Kongens gate	B3 B4 C3	Sofies gate	B1
Dronning Mauds gate	A3 B3	Korsgata	D1	Sofies plass	B1
Dronningens gate	C3	Koøyet	A3	Sonja Henies plass	D3
Egertorget	C3	Krafts gate	B1	Sporveisgata	A1
Eidsvolls plass	B2	Kristian Augusts gate	B2 C2	St. Olavs gate	B2
Eilert Sundts gate	A1	Kristian IV’s gate	B2	St. Olavs plass	B2 C2
Einar Gerhardsens plass	C2	Kronprinsens gate	A2 B2	Steenstrups gate	D1
Europarådets plass	C3 D3	Kronprinsesse Märthas plass	B3	Stenersgata	D2 D3
Festningsplassen	B4 C4	Langes gate	B2 C2	Stensberggata	B1
Festningstunnelen	B3	Lapsetorvet	A2	Storgata	C3 D2
Filipstad brygge	A3	Lilletorget	D2	Stortingsgata	B2 B3
Fossveien	D1	Lybekkergata	D3	Stortorget	C3
Fred Olsens gate	C3	Løkkeveien	A2	Strandgata	C3
Fredensborgveien	C2	Mariboes gate	D2	Sven Bruns gate	B2
Frederikke Qvams gate	C1	Maridalsveien	C1	Telthusbakken	C1
Frederiks gate	B2	Markveien	D1	Thor Olsens gate	C2
Fridtjof Nansens plass	B3	Munchs gate	C2	Thorvald Meyers gate	D1 D2

Tingvallakaia	A3	Underhaugsveien	A1 B1	Wessels gate	C2
Toftes gate	D1	Uranienborgveien	A1	Youngs gate	C2 D2
Tollbugata	C3	Victoria terrasse	A2 B2	Youngstorget	C2
Tordenskiolds gate	B3	Waldemar Thranes gate	B1 C1	Øvre Slottsgate	C3
Torggata	C2 C3	Welhavens gate	B1 B2	Øvre Vollgate	B3
Ullevålsveien	C1 C2	Wergelandsveien	A1 B2		